Hatrize

Bulletin municipal d'information

DECEMBRE 2021

Photo Patrick Carreaux

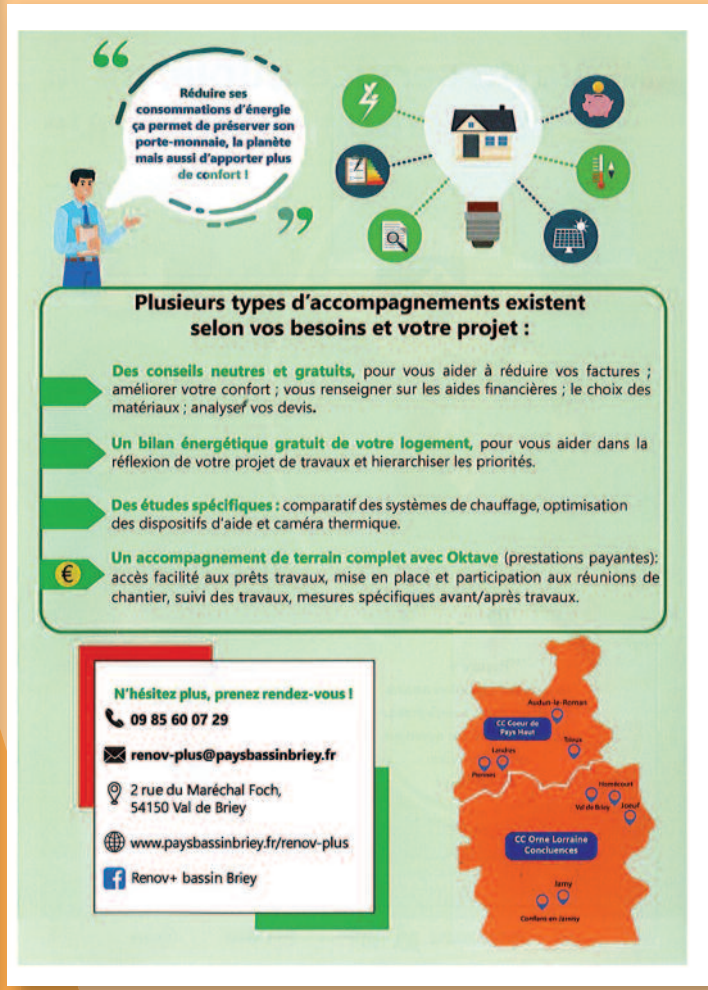

Mairie d'Hatrize, 6 Rue de la Gare
54800 HATRIZE
Tél : 03.82.33.02.20
email : secretariat@mairie-hatrize.fr
Directeur de publication : HYPOLITE Gérard
Crédits photos et illustration : CARREAUX Patrick, Mairie de Hatrize
Tirage : 400 exemplaires
Mise en page : L'Huillier Florange
Impression : L'Huillier Florange
Distribution : (toutes boîtes à lettres) : les services de la Mairie
Dépôt légal : Décembre 2021

Edito

« L'espoir contrarié »

L'année 2021 nous a permis de retrouver un peu de liberté de mouvement dans nos actions quotidiennes. J'espère que nous ne serons pas à nouveau trop contraints ces prochains temps et que nous pourrons passer les fêtes de fin d'année avec une liberté relative. Ce n'est pas simple de se repérer et de faire preuve de clairvoyance face à la multiplication des informations et des modes de communication mais nous devons rester solidaires et reprendre confiance dans l'avenir.

L'avenir c'est notre jeunesse et après les parents et la famille, nous sommes directement concernés au travers des écoles que nous modernisons grâce à du matériel numérique récemment acquis. Nous souhaitons aussi responsabiliser les enfants et comme nous l'avions annoncé l'année dernière le conseil municipal des jeunes est mis en place depuis le 4 décembre. Pour les plus grands l'association carrefour-jeunesse œuvre à leurs côtés tout au long de l'année et participera au CMJ.

Nous avions en projet de rénover l'école primaire afin de la mettre aux normes pour les enfants handicapés et faire une rénovation énergétique. Nous n'avons pas obtenu l'ensemble des subventions nécessaires à un projet financièrement acceptable pour notre commune aux revenus limités. Nous espérons que ce n'est que « partie remise ». Pour les autres travaux c'est l'avancée du lotissement « les jardins d'Hatrize » et des 26 logements à caractère social qui marque le plus le paysage.

La vie sociale a repris progressivement son cours au fil des mois que ce soit lors de la fête nationale organisée par l'amicale des sapeurs-pompiers et le feu d'artifice offert par la municipalité ou lors des manifestations organisées par Anim'Hatrize. Nous avons été aussi très heureux de l'intérêt que vous avez porté à la manifestation organisée lors de la fête du patrimoine du 19 septembre 2021 qui a été me semble –t- il un temps fort de la « vie hatrizienne » de cette année 2021. Je tiens à remercier tous les acteurs bénévoles qui consacrent du temps et de l'énergie à la vie de notre village. Nous avons aussi retrouvé un lieu de rencontres depuis l'ouverture de l'Orne Itorink' dont l'activité devrait « monter en puissance » au fil des mois en développant de nouveaux services en concertation avec vous.

Un autre lieu de rencontre a aussi rouvert : c'est le foyer des anciens qui rassemble les volontaires tous les 15 jours

Le lien entre les habitants dans une petite commune comme la nôtre est important, sachons nous entraider pour traverser les périodes difficiles comme nous avons vécues ou dûes à des incidents ou accidents de vie. Sachons aussi nous informer en utilisant tous les canaux d'information dont nous disposons qu'ils soient traditionnels ou un peu plus modernes (panneau pocket, site d'hatrize…).

A l'aube de Noël, je me permets de vous souhaiter un joyeux Noël, ayez plaisir à vous retrouver dans la fraternité et la solidarité. « Désormais la solidarité la plus nécessaire est celle de l'ensemble des pays de la Terre » (Albert Jacquard) mais elle est aussi primordiale au sein du village

L'école Numérique à Hatrize !

Dans le précédent bulletin municipal nous vous informions que la commune d'HATRIZE avait constitué un dossier, avec l'aide des enseignants, afin de pouvoir bénéficier d'une subvention de 50% pour équiper toutes les classes de la commune (maternelles et élémentaires) d'Ecran Numérique Interactif (ENI)

La commune d'Hatrize a été retenue dans le cadre du projet « plan numérique rural ».

C'est ainsi que début juillet 2021 les trois classes de maternelle et les deux classes élémentaires se sont vues doter de ce nouvel outil pédagogique pour le plus grand plaisir des élèves et des enseignants.

Par ailleurs toutes les classes sont équipées du système « one » c'est le 1er réseau social éducatif qui permet une communication entre l'école et les parents. Cet espace de communication permet également aux enseignants d'y inclure des leçons ou encore les devoirs.

L'école a également accueilli des « blue bot », il s'agit de petits robots et les enfants seront amenés au cours de l'année à réaliser des programmes que ces petit robots exécuteront.

Coté budget : le coût total de cette installation numérique s'élève à 27528 euros (13140 euros pour l'école maternelle et 14388 pour l'école primaire. La commune a bénéficié d'une subvention de 50% soit 13764 euros.

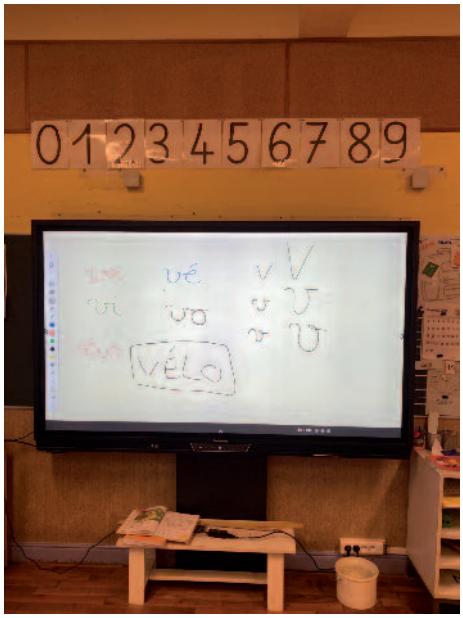

« ça nous sert beaucoup, c'est plus facile de voir les excercices sur ce tableau. » Enoan CP

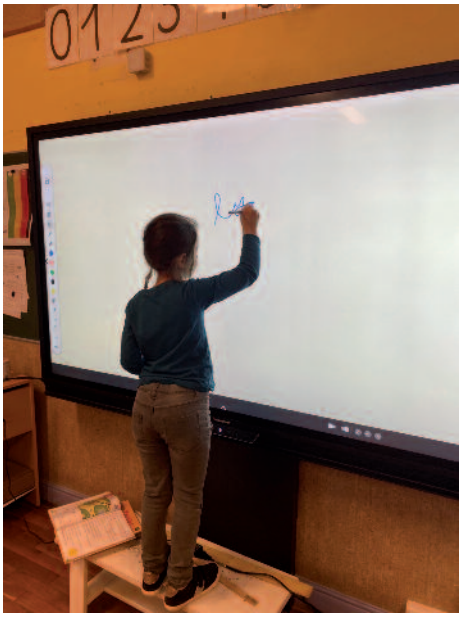

« plus cool et plus moderne, il y a plein d'informations et des lignes comme sur nos cahiers pour nous montrer comment bien écrire. » Djulia CM1

Conseil Municipal

des Jeunes Hatrize-Moineville

En partenariat avec l'école élémentaire de Moineville et l'association Carrefour Jeunesse de Valleroy, les municipalités d'Hatrize et de Moineville ont décidé de mettre en place un Conseil Municipal des Jeunes.

Le Maire de la Commune d'Hatrize, Monsieur HYPOLITE et le Maire de la Commune de Moineville, Monsieur Lombard sont venus présenter le Conseil Municipal des Jeunes aux enfants le vendredi 22 octobre à l'école de Moineville.

Tous les élèves des classes de CE2, CM1 et CM2 sont électeurs et ceux habitant Hatrize ou Moineville sont éligibles. Les enseignants, Madame Vidémont et Monsieur Bouton ont accompagné les différentes étapes du projet : campagne électorale du 15 au 26 novembre et élections le 29 novembre à l'école. Les municipalités les remercient pour leur adhésion au projet.

L'Association Carrefour Jeunesse soutenant également ce projet, Julien Obiang, responsable accueil des Jeunes à Carrefour Jeunesse, animera certains Conseils Municipaux des Jeunes.

Le 4 décembre dernier a eu lieu à la mairie d'Hatrize le premier Conseil Municipal des Jeunes Hatrize-Moineville composé de 6 élèves du CM1 et de 6 élèves du CM2 élus par leurs pairs. Ces 12 jeunes ont pu alors porter leur écharpe tricolore. La durée du mandat est jusqu'à l'entrée en 6ème. Le Conseil Municipal des Jeunes sera renouvelé par moitié tous les ans en CM1.

Les objectifs de ce projet sont de proposer aux enfants un outil de démocratie participative, un lieu d'apprentissage de la citoyenneté et la possibilité de mener des actions en référence aux territoires communaux d'Hatrize et de Moineville.

Bienvenue aux jeunes élus et à leurs projets !

Voici la liste des élu(e)s

Résultats des élections au CMJ 2021/2022

16 candidats

73 votants

67 suffrages exprimés

0 blancs ou nuls

Sont élus :

- Nathan Draskovic - Moineville
- Cléa Troian Moineville
- Maëva Sicuri Moineville
- Lucie Bouton-D'agostini Hatrize
- Nathan Lalevée Valleroy
- Emma Congi Hatrize
- Aydan Musse Hatrize
- Gaël Menzin Hatrize
- Margot Piteux Moineville
- Morgann Voinson- Lamboley Hatrize
- Inès Tomasini Moineville
- Manon Beauchet Jarny

Environnement

Fleurissement

Comme d'habitude, ce sont les membres de la commission qui ont procédé aux plantations. Les jardinières de la montée du cimetière ont été renouvelées. 3 gros pots ont été installés sur le plateau des écoles.

Forêt communale

Les plantations réalisées à l'automne dernier sont bien reprises. Un dégagement manuel a été réalisé par les agents de l'ONF, pour que les jeunes plans ne soient pas étouffés par la végétation environnante.

Les affouagistes étant moins nombreux, l'ONF cherche d'autres solutions pour suivre le plan de gestion et assurer l'entretien des coupes.

Surveillance des plans durant l'été favorable à la reprise.

Rue des Quintières

Certains arbres de la rue étaient envahis de gui. Après avoir demandé conseil au CAUE et concerté les habitants de la rue, nous avons décidé de couper 4 arbres et d'en replanter 6 !

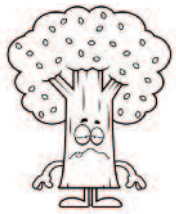

Les Chenilles processionnaires

Le début de l'année 2021 a connu une recrudescence de la prolifération des chenilles processionnaires du chêne (durant le mois de mai) sur notre commune. Les nuisances ont cessé avec les pluies du mois de juin.

Le Maire est compétent en matière de lutte contre la prolifération des chenilles urticantes dans les zones publiques infestées.

La lutte incombe aux particuliers sur les parcelles privatives.

Comment lutter contre les chenilles processionnaires ?

- Avec une lance à eau ou un nettoyeur haute pression, on noie les nids et on les fait tomber. Ainsi il est possible de les ramasser dans une atmosphère humide avant incinération. Attention : prendre toutes les précautions nécessaires pour éviter que les poils ne se dispersent lors de la combustion.
- Par traitement biologique larvicide (Bacillus Thuringiensis) réalisé par un professionnel dans les premiers stades larvaires
- Par installation de pièges à phéromones ou de nichoirs à prédateurs comme les mésanges. Leur efficacité est limitée.

Quels dangers représentent les chenilles processionnaires ?

En plus des dommages aux peuplements forestiers, les dommages sont sanitaires. La chenille processionnaire du chêne est connue comme étant très urticante. Les poils urticants peuvent être emportés par le vent et se figer dans la peau (surtout les zones de transpiration) ou les muqueuses (bouche, yeux, aisselle, conduit auditif etc…). Ils se cassent alors par frottement, ce qui libère le venin, et provoquent alors de vives démangeaisons.

En cas de contact direct avec les nids de chenilles, des milliers de poils peuvent entrer en action et provoquent des accidents graves (œdèmes, accidents oculaires, vertiges, etc…). Il faut alors consulter un médecin qui prescrit un traitement antiallergique (antihistaminique).

Existe-t-il des risques pour les animaux domestiques ?

Oui. Chats, chiens, chevaux sont particulièrement touchés. En cas d'ingestion de poils urticants, leur langue peut se nécroser, ce qui nécessitera une amputation. Rendez-vous au plus vite chez le vétérinaire en cas de signe de symptômes cutanés ou de salivation de votre animal

Attention : une chenille morte n'est pas sans danger : elle conserve sa capacité urticante plusieurs mois. Ne jamais écraser une chenille morte qui libère ses poils dans tous les cas.

Un état des lieux des finances de la commune…

Une reprise des couleurs pour les finances, dans un avenir incertain !

Comme à chaque bulletin municipal, nous vous informons sur l'évolution des dépenses et des recettes de la commune. Une reprise timide des activités se présage, mais une incertitude plane pour l'année 2022.

Du côté des dépenses, on constate à ce jour que les dépenses sont relativement stables pour certains postes (charges de gestion courante, financières) et en augmentation pour d'autres (charges à caractère général). Cette évolution s'explique par le fait que les effets de la crise sanitaire s'estompent et les activités reprennent peu à peu d'où une augmentation des charges à caractère général (+14%). Effectivement, qui dit reprise dit dépense ! La municipalité a fait réaliser divers travaux et notamment le nettoyage des façades des bâtiments (Mairie, Eglise et Restaurant), les cérémonies et manifestations diverses annulées en 2020, ont revu le jour en 2021 et ainsi la municipalité a pu organiser la fête du patrimoine, le repas des aînés de la commune.

Bien que la vie semble reprendre « normalement », le virus est toujours là et il ne faut pas baisser la garde mais maintenir un niveau de protection suffisant pour tous. C'est ce qu'on fait les élus en mettant du personnel à disposition dans les écoles afin d'aider les enseignants dans l'application du protocole sanitaire (lavage des mains, anti-brassage…), d'où cette stabilité des charges de personnel par rapport à 2020.

Du côté des recettes, la tendance est à la baisse. Bien que les locations de salle reprennent, le niveau n'a pas atteint celui de 2019.

Au niveau fiscal, cette année a été marquée par la suppression de la taxe d'habitation pour beaucoup de foyer, la perte du produit de cette taxe a été compensée par le transfert aux communes de la part départementales de taxe foncière sur les propriétés bâties (TFPB) ce qui permet à la commune de garder un niveau de recettes fiscales stable. (Toutes les recettes de l'année ne sont pas encore prises en compte sur le graphique).

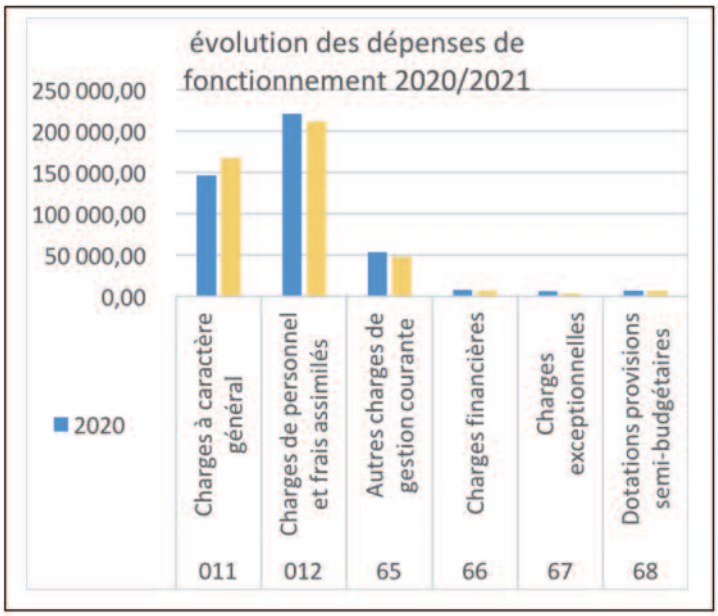

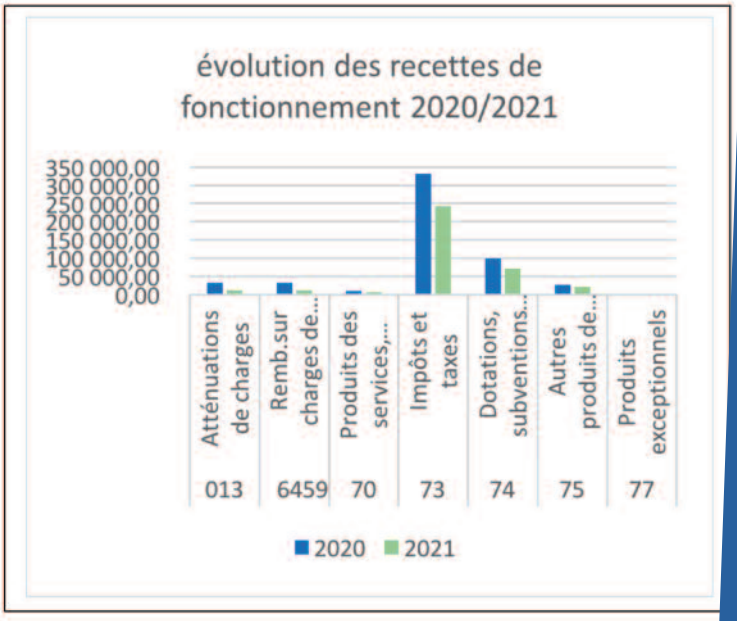

Travaux sur les façades

Courant de l'été les agents communaux ont fait une reprise du crépi en sous bassement de la façade avant de l'église de notre village et de la façade côté église de l'ORNE itorink.

Suite à ces travaux nous avons fait un nettoyage des façades du clocher, façade avant de l'église, des façades de L'ORNE itorink et de la mairie.

Columbarium

Le cimetière a été équipé d'un nouveau columbarium avec la réalisation d'une chape par les employés communaux. Pour tous renseignements concernant le columbarium s'adresser en Mairie.

Autres travaux : Afin d'éviter des perturbations par des coupures intempestives de courant pendant les offices dans l'église, nous avons réalisé la mise en conformité du tableau électrique.

Lotissement « Les Jardins d'Hatrize »

Après les travaux d'aménagement de la 1ère tranche, le temps des constructions est maintenant arrivé.

A ce jour nous avons reçu 29 dépôts de permis de construire et les pavillons « montent » rapidement. Généralement ce sont des constructeurs qui vendent les terrains et les maisons d'où une certaine uniformité des bâtisses.

Pour les 26 logements dans les collectifs réalisés par MMH (Meurthe-et-Moselle Habitat), les travaux devraient être terminés fin 2021 si tout va bien et mis en location début 2022. Pour rappel ce sont des T2, T3, T4 et les logements du rez-de-chaussée seront adaptés aux personnes à mobilité réduite.

Les pré-réservations vont se faire à partir de mai 2022. Le mieux est de s'adresser directement à MMH à Briey.

Le constructeur nous a informé que les travaux de viabilisation de la seconde tranche démarreraient le printemps prochain. Ceci est un signal d'une demande forte pour s'installer sur notre commune ou tout simplement pour trouver un terrain à bâtir.

L'Orne Itorink'

L'orne itorink', le café, restaurant, multiservices est ouvert !

Depuis le 18 septembre, Hatrize peut à nouveau compter sur son commerce !

Après plusieurs mois de fermeture, Ludovic Steiner originaire du sud de la France et sa compagne Anne ont ouvert le café restaurant multiservices.

Le commerce est ouvert du mardi au dimanche. La cuisine de Ludo (comme il aime qu'on l'appelle). C'est une cuisine traditionnelle avec des menus du jour ou grillades le midi, et elle sera plus basée sur de la restauration rapide le soir (Pizzas, Burgers...).

Le commerce propose aussi d'autres services ! Bar, dépôt de pains, point vert. Un projet de petite épicerie est en cours. De nombreuses soirées seront organisées (soirées déguisées, karaokés, concerts...)

HORAIRES

Lundi :	**Fermé**		
Mardi :	**8h00-14h00**	**et**	**18h00-22h00**
Mercredi :	**8h00-14h00**	**et**	**18h00-22h00**
Jeudi :	**8h00-14h00**	**et**	**18h00-22h00**
Vendredi :	**8h00-14h00**	**et**	**18h00-0h00**
Samedi :	**8h00-14h00**	**et**	**18h00-0h00**
Dimanche :	**9h00-14h00** (sur réservation uniquement)		

Pour tout renseignement supplémentaire, vous pouvez contacter Ludo au

06 66 24 77 82

ou sur la page Facebook L'orne itorink'

Reprise des activités de Belote, Tarot, Rami et Scrabble Hatrize

Depuis le jeudi 16 septembre 2021, l'association des ainés d'Hatrize a repris ses activités de jeux de cartes (belote, tarot et rami) et de scrabble.

Si vous êtes intéressé, vous pouvez nous rejoindre pour jouer et partager un moment de convivialité tous les 15 jours le jeudi après-midi à partir de 14 heures dans la salle de la mairie avec le petit café et gâteaux de 16 heures.

Le pass-sanitaire est exigé dans la salle, mais pas le masque.

Vous pouvez joindre pour plus d'information :

Mme Yvette BEHERLET au **06 70 20 97 74**
ou Mr Jean Marc COCHARD au **06 68 03 51 72**

A bientôt

Association des classes de neige Hatrize

4 rue de l'Eglise - 54580 Moineville
cl.neige.moineville@gmail.com

Octobre 2021 changement d'équipe pour les classes de neige avec à sa tête, David VOINSON élu Président mais aussi dix parents d'élèves des écoles de Moineville et Hatrize.

Des actions sont déjà en cours comme les traditionnelles ventes de chocolats et pâtés Lorrains, et les idées ne manquent pas pour les manifestations à venir : loto, tombola, ...

L'ensemble des bénéfices récoltés lors de ces manifestations servira à financer un séjour pour les classes de CM1 et CM2 des deux communes. Quoi de mieux qu'un séjour entre copains pour se créer de beaux souvenirs !

Nous pouvons d'ores et déjà remercier les maires des communes de Hatrize et Moineville, l'ensemble des parents d'élèves et tous les prestataires qui nous aident dans nos projets et démarches, ainsi qu'Anim'Hatrize pour le don de leurs bénéfices lors de la journée du Patrimoine.

Au plaisir de se rencontrer au détour d'une manifestation!

Le bureau.

REMERCIEMENTS Halloween

Nous, Parents, tenons à remercier les habitants de notre village pour l'accueil chaleureux qu'ils ont encore réservé à nos enfants lors de la fête d'Halloween le 31 octobre dernier. Les enfants et adolescents ont été ravis de déambuler déguisés dans les rues et de trouver les portes ouvertes lors de leur passage. Des crises de foie auront certainement succédé à cette folle journée mais que de magnifiques souvenirs pour nos chérubins ! Alors encore MERCI et à l'année prochaine !

Merci d'avance

L'association « Anim'Hatrize »

L'association créée en 1995 par une poignée de bénévoles continuera cette année encore à animer le village malgré ces temps difficiles. De nos enfants à nos anciens nous faisons le maximum pour n'oublier personne lors de nos manifestations. Nous essayerons de maintenir un maximum de manifestations que vous connaissez telles que Brocante, Bulle de la St Jean, différents repas dansants.

Nous ne pourrions vous organiser toutes ces manifestations sans l'aimable participation de la mairie qui met à notre disposition la salle des fêtes.

Si le cœur vous en dit vous pouvez toujours rejoindre notre équipe, c'est avec un grand plaisir que nous vous accueillerons au sein de notre équipe.

CONTACT :

Président : Mr Bertrand Stéphane **Tél. : 06 76 37 73 79**

Trésorière : Mme Brusseaux Claudine **Tél. : 06 50 63 97 11**

Secrétaire : Mr Brusseaux Sylvain **Tél. : 06 62 62 43 65**

animhatrize@gmail.com

Amicale des sapeurs-pompiers d'Hatrize

L'amicale des sapeurs-pompiers est présente au sein du village depuis plus de 50 ans ! Chaque année, nous organisons des évènements comme des repas dansants ou des festivités liées à la Fête Nationale.

De plus, à l'occasion de la Journée Nationale de la Sécurité Civile, nous ouvrons les portes de la caserne et proposons des initiations aux gestes qui sauvent à la population lorsque cela est possible.

Nous organisons aussi une distribution de calendriers à l'issue de l'année civile.

Notre association est à but non-lucratif. Nous nous rencontrons régulièrement à l'issue des manœuvres mensuelles des sapeurs-pompiers.

Les fonds récoltés sont destinés à acheter tout ce qui peut aider à améliorer la vie du centre de Secours et le confort des sapeurs-pompiers (achat d'outils de formation, ...) mais aussi à renforcer les liens entre ses membres (repas, festivités de la Sainte Barbe ...)

Cette année, malgré la pandémie, nous avons tenu à organiser notre traditionnelle journée de la fête nationale qui s'est clôturée par un magnifique feu d'artifice offert par la municipalité, et où nous remercions les artificiers bénévoles qui ont aidé à cette réussite.

En ce qui concerne 2022, nous espérons reprendre nos soirées à thèmes et nos festivités de la fête nationale, et peut être d'autres surprises !

Les sapeurs-pompiers de Hatrize recrutent !

Sapeurs-pompiers volontaires, pourquoi pas vous ?

Avez-vous déjà songé à consacrer une partie de votre temps libre pour aider les autres sans véritablement oser vous lancer ? Et si vous vous lanciez !

Si les secours en milieu urbain et dans les grandes agglomérations dépendent majoritairement des sapeurs-pompiers professionnels, en milieu rural ils reposent exclusivement sur les sapeurs-pompiers volontaires.

Cette mission, unanimement reconnue comme essentielle par la population, est pourtant fragilisée par le manque de vocations à s'investir au service de l'intérêt général. La méconnaissance des conditions de recrutement et d'exercice du volontariat est souvent un des obstacles majeurs à cet engagement citoyen indispensable.

Idée reçue n°1 : Les sapeurs-pompiers sont des hommes

Être sapeur-pompier volontaire (SPV), ce n'est pas « un truc de mecs. » Au service départemental d'incendie et de secours de Meurthe-et-Moselle, 22 % des sapeurs-pompiers sont des femmes et nous encourageons leur engagement. L'ergonomie du matériel en constante évolution ouvre davantage de perspectives et les locaux sont adaptés pour favoriser la féminisation des casernes.

Idée reçue n°2 : Il faut être très sportif

Pas besoin d'être accro au sport, mais simplement « d'être en bonne santé ».

Nous ne cherchons pas des super héros. Notre force réside dans le collectif et la complémentarité. Lors des évaluations physiques du recrutement, l'objectif est de réaliser un diagnostic de départ qui permettra de vérifier que votre condition physique est compatible avec votre sécurité et celle des autres et permettra aussi de vous donner des objectifs de progression.

Notre devise : "sapeurs-pompiers volontaires, des personnes ordinaires qui ensemble réalisent des choses extraordinaires".

Idée reçue n°3 : A 40 ans, c'est trop tard

Il n'y a pas d'âge pour devenir sapeur-pompier volontaire. On peut s'engager de 16 ans à 60 ans. Lorsqu'on a la trentaine, la quarantaine ou la cinquantaine, on est plus stable d'un point de vue familial, scolaire et professionnel. Il est donc plus facile de maintenir son engagement dans la durée et d'y consacrer du temps.

Si vous êtes dans ces tranches d'âges vous êtes donc des cibles privilégiées !

Idée reçue n°4 : Ce n'est pas compatible avec une activité professionnelle

Pour être sapeur-pompier volontaire il faut être régulier certes, mais il n'est pas nécessaire d'être disponible en permanence.

Le cursus de formation complet (25 jours) peut se faire sur trois ans maximum. A chacune des formations acquises, vous pouvez réaliser certaines missions, ce qui permet de "mettre le pied à l'étrier" progressivement.

D'autre part, vous gérez votre disponibilité de manière simple et instantanée grâce à un système informatique ultra-perfomant. Vous pouvez déclarer votre disponibilité vous-même grâce à une touche de votre bip d'alerte individuel. Le système est souple et permet de s'adapter à vos contraintes personnelles et professionnelles.

Idée reçue n°5 : Je n'habite pas la commune

La commune où se trouve la caserne n'est pas forcément la limite du secteur de recrutement des SPV de cette dernière. Il suffit d'habiter à moins de huit minutes du centre de rattachement le plus proche.

Idée reçue n°6 : Je vais voir des choses horribles

Bien entendu, si le sang est pour vous une réelle phobie, il est peu probable que l'activité de sapeur-pompier volontaire vous convienne. Cependant dans la plupart des cas, il s'agit plutôt d'une appréhension liée à votre vision "civile" des accidents. Cette vision changera radicalement lorsque la formation de sapeur-pompier vous aura armé pour réagir. Le fait d'intervenir en équipe et non pas seul a également un fort impact sur notre capacité d'action.

L'ensemble des gestes réflexes que nous mettons en place face à chaque situation d'urgence, fait que nous sommes concentrés sur nos gestes et nos actions et non sur la vision du sang et du contexte.

La sécurité est l'affaire de tous, alors n'hésitez pas à vous renseigner et à faire connaitre votre envie de rejoindre nos équipes ! Les Sapeurs-Pompiers de Hatrize organisent, tout au long de l'année, plusieurs actions d'information.

Contact centre Hatrize :

Centre d'Incendie et de Secours de Hatrize

Chemin de ronde 54800 Hatrize / Tél : 06.60.99.32.59

Mail : cc.haz@sdis54.fr

Patrimoine en fête

« Hatrize, le patrimoine en fête » Dimanche 19 septembre 2021

groupe de musique

Exposition photos

Sous une météo clémente, tout au long du dimanche 19 septembre, les rues et quartiers d'Hatrize ont été foulés par ses habitants et des visiteurs. Ce jour-là, fête européenne du patrimoine, la municipalité proposait la 1ère édition d' « Hatrize, le patrimoine en fête ». Le projet était de faire découvrir et mettre en valeur le patrimoine naturel et culturel.

Les propositions étaient nombreuses et variées.

Dès le dimanche matin, le patrimoine architectural du village était à l'honneur avec l'ouverture de l'église St Martin et réception du public par des « connaisseurs et transmetteurs » de l'histoire de ce lieu. La cour de la Maison Forte accueillait les promeneurs. Les rues et lieux remarquables étaient enrichis de photos et cartes postales anciennes (collection Hervé Lelièvre) et de panneaux explicatifs qui nous faisaient voyager dans un temps plus ou moins lointain.

L'île et ses chemins fauchés hébergeaient une exposition de photos en extérieur « Au fil de l'eau », (photos réalisées par le club de photos Les petits Cailloux) prêtée par le Parc Naturel Régional de Lorraine. L'écrin de verdure de l'île offrait un cadre poétique à ces photos qui, elles-mêmes, nous faisaient découvrir une île avec un nouveau regard. La permanence de l'exposition sur plusieurs jours a permis de voir l'île et les photos éclairées autrement selon le moment de la journée et la météo.

Le Club Photos de Batilly, par l'intermédiaire de Patrick Carreaux habitant Hatrize, photographe et membre du Club, a transformé la salle des fêtes en un lieu d'exposition de photos sur le thème du patrimoine naturel et architectural. Le choix des sujets photographiés et les qualités des photos ont offert aux visiteurs une promenade en poésie.

Ce même lieu abritait également les photos « Comment je vois mon village » par l'association Découvertes. Ces photos faites par des jeunes dans les années 2000 permettaient de mesurer le passage du temps sur la commune et d'apprécier le choix d'objet photographique des jeunes photographes.

L'ORNE itorink avait ouvert exceptionnellement ses portes (10 jours avant son ouverture officielle) pour proposer une petite restauration dans le village pour la pause méridienne et l'après-midi.

Parallèlement à ces expositions, l'après-midi faisait place aux spectacles de magie et aux concerts.

Dans la cour d'école élémentaire, il se passait tout autre chose. Les spectateurs étaient nombreux pour venir applaudir Florence et Jean-Luc Prieux, alias Luc John's et Crystale, habitant Hatrize et artistes polyvalents.

Patrimoine en fête

D'abord, ce sont les enfants qui sont restés bouche bée ou riaient aux éclats emmenés par le spectacle de magie et de ventriloquie. A la sortie du spectacle, ils ont pu goûter à un autre plaisir, les gaufres proposées par Anim'Hatrize ! Puis ce fut au tour des adultes d'être ébahis. De nombreux spectateurs ont participé et répondu aux demandes de Luc John's et Crystale et tous sont restés pantois devant le spectacle de magie et d'hypnose.

Un peu plus bas, dans le village, une autre ambiance s'installait sur la place du moulin. Là encore, le public était au rendez-vous. Sur le plateau de l'ancienne minoterie, devant l'île, Laurent Payfert, habitant Hatrize et musicien, se produisait en trio avec Stéphane Escoms et René Le Borgne pour deux concerts dans l'après-midi et la soirée. Ils revisitaient quelques grands standards du jazz et de la chanson française. Anim'Hatrize s'était installée sur place avec buvette et sandwich. Une musique généreuse inondait la place et les spectateurs profitaient de la musique vivante tout en se restaurant.

La soirée s'est prolongée jusqu'au début de la nuit dans une ambiance festive et chaleureuse.

Souhaitons qu'une 2ème édition d'« Hatrize, le patrimoine en fête » puisse voir le jour dans le futur !

Spectacle

Spectacle

Spectacle magie

Spectateurs

Ça s'est passé à Hatrize

A la demande du centre culturel « la machinerie 54 » (scène conventionnée d'Homécourt ; Jarny ; Mancieulles) nous avons hébergé une compagnie théâtrale du 11 au 22 octobre à l'espace Jacques Prévert (salle des fêtes). Cette compagnie qui s'appelle « Rêve général » était là pour créer une pièce de théâtre à destination des enfants (nom de la pièce : « spectacle dans ta valise »).

Nos écoliers (maternelle et primaire) ont pu assister à des répétitions et donner leur avis…Un bon éveil au théâtre.

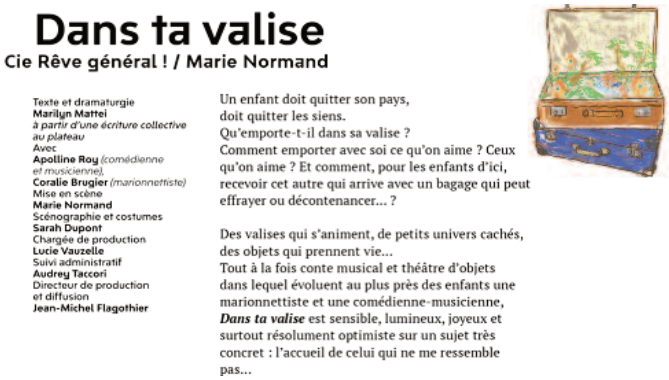

Dans ta valise

Cie Rêve général ! / Marie Normand

Texte et dramaturgie
Marilyn Mattei
à partir d'une écriture collective au plateau
Avec
Apolline Roy *(comédienne et musicienne)*
Coralie Brugier *(marionnettiste)*
Mise en scène
Marie Normand
Scénographie et costumes
Sarah Dupont
Chargée de production
Lucie Vauzelle
Suivi administratif
Audrey Taccori
Directeur de production et diffusion
Jean-Michel Flagothier

Un enfant doit quitter son pays, doit quitter les siens.
Qu'emporte-t-il dans sa valise ?
Comment emporter avec soi ce qu'on aime ? Ceux qu'on aime ? Et comment, pour les enfants d'ici, recevoir cet autre qui arrive avec un bagage qui peut effrayer ou décontenancer… ?

Des valises qui s'animent, de petits univers cachés, des objets qui prennent vie…
Tout à la fois conte musical et théâtre d'objets dans lequel évoluent au plus près des enfants une marionnettiste et une comédienne-musicienne, ***Dans ta valise*** est sensible, lumineux, joyeux et surtout résolument optimiste sur un sujet très concret : l'accueil de celui qui ne me ressemble pas…

Un nouvel agent à Hatrize !

A l'issu de son contrat de travail d'un an Laurent DEGLAIRE n'a pas souhaité le renouveler. Il a préféré mettre ses compétences au service d'une plus grande commune. Nous le remercions pour le travail accompli.
C'est **François CONGI** qui habite aussi sur notre commune qui le remplace. On lui souhaite une bonne adaptation et qu'il mette toute son énergie au service de la commune.

Animations estivales
Association Carrefour Jeunesse

Bilan positif concernant les animations estivales ados 2021

Depuis presque dix ans, l'association Carrefour Jeunesse propose différentes animations en direction des jeunes du « territoire » (villages de Valleroy, Moineville, Hatrize et depuis quelques temps Batilly).

L'accueil ados permet , les échanges, la réalisation de rencontres et la découverte de beaucoup d'activités. Près de 120 jeunes, soit 1/3 de la population 11-17 ans des 4 villages ont participé aux animations proposées durant cette période.

Accueillis entre le 7 juillet et le 15 août, Les 11-17 ans ont pu profiter d'un large panel d'activités sportives et culturelles. De plus une sortie était organisée chaque semaine (Walygator, Base de loisirs de Solan …)

Aussi , 7 hatriziens ont participé à un chantier jeunes au sein du village. Le projet était de réaliser un graffiti sur l'arrêt de bus avenue du Val d'Orne.

Boris Bobz intervenant qualifié en Graff, Carla, Matthieu, Alexis, Hanaé, Thomas, Nathan et Lily se sont retrouvés chaque matin de la première semaine des vacances pour mener à bien ce projet. Après avoir fait un petit historique du graffiti, Boris a impulsé une initiation afin que les jeunes se familiarisent avec les bombes de peinture. Enfin, une fois le dessin établi sur papier, les jeunes ont pu le retranscrire sur l'arrêt de bus. En contrepartie, le groupe de jeunes investit bénéficiera de la gratuité sur des sorties tels que le laser game…

Les jeunes ont été reçus en Mairie par le Maire et l'élu à la jeunesse lors d'une cérémonie afin d'être félicités pour leur engagement et inaugurer la fresque.

Ça s'est passé à Hatrize

Succès pour le repas des ainés

Organisé le 21 novembre 2021 à la salle Jacques Prévert par la commission fêtes et cérémonies, plus de 70 personnes sont venues profiter de cette belle journée.

Après repas gastronomique et petites douceurs préparés par le traiteur « Gourmandises et Passions », petit verre de vin, dessert savoureux, nos aînés ont apprécié cette journée conviviale et festive qui s'est poursuivie en musique et en chansons sous la houlette du groupe « Océan ». Sans oublier les personnes qui se sont laissées tenter par quelques pas de danse.

Comme traditionnellement, la doyenne Mme KAUFMANN et le doyen de l'assemblée Mr KOLODZIEJ ont été mis à l'honneur par la municipalité avec une remise d'un bouquet de fleurs pour l'une et un panier garni pour l'autre.

FAITS DIVERS

Crue du 15 – 16 juillet : Du jamais vu au mois de juillet « au dire » de C. TERROINE habitant la rue J.POUSSOT depuis toujours. L'Orne est montée très rapidement suite à une pluviométrie très conséquente les jours précédents. Les maisons les plus vulnérables n'ont pas été touchées.

Voiture dans l'orne

Une voiture provenant de Jarny a tapé le trottoir droit et s'est « jetée » dans l'Orne en fracturant le parapet. Le chauffeur qui ne devait probablement pas respecter la vitesse autorisée est sorti indemne de sa voiture. Heureusement que le niveau de la rivière était bas sinon…

Le problème des excès de vitesse est récurrent rue de Verdun et rue de Lorraine. Nous envisageons de mettre des radars pédagogiques ou des feux dits de récompense aux deux entrées principales et peut être de limiter la vitesse à 30km/h sur le pont (affaire à suivre).

Alerte au fuel dans la station de relevage des eaux usées

Le 29 septembre le syndicat orne-aval gérant les eaux usées nous a alerté de la présence d'une quantité non négligeable de fuel (entre 200 et 300 litres) à la station de relevage. Le syndicat a dû faire appel à une entreprise de pompage pour « récupérer » ce fuel afin qu'il ne provoque pas une pollution à la station d'épuration. Heureusement que les agents dudit syndicat s'en sont aperçus lors d'un contrôle de routine.

Que s'est-il passé : une citerne qui a fuit (peu probable) ; une négligence ; ou plutôt un comportement incivique ?

Pour rappel il est interdit de verser directement ou indirectement dans le réseau d'assainissement les huiles de vidange usagées ; les médicaments…et tout produit chimique non autorisé.

Hatrize : à la recherche de ses champions

Saison 2020 à 2021

La Commune de Hatrize souhaite à nouveau mettre à l'honneur les jeunes du village qui ont obtenu :

- Des résultats sportifs en 2020 ou 2021
- Leur baccalauréat avec mention « Très bien » en 2020 ou 2021

Merci de venir vous inscrire en Mairie et d'y déposer les justificatifs des résultats obtenus avant le 31 décembre 2021.

Les jeunes sportifs et bacheliers seront récompensés.

Les Bouchons d'Amour

L'association « les bouchons d'amour » a pour objectifs d'acquérir du matériel pour personnes handicapées (fauteuils roulants, matériels handisports ou à l'aménagement de l'habitat,...) et de développer des opérations humanitaires ponctuelles, aider d'autres associations.

La responsable du secteur (Mme Renée BRODIER) nous a sollicité pour que la commune y participe à nouveau.

A compter de début janvier vous pourrez déposer les bouchons dans l'entrée de la mairie aux heures habituelles d'ouverture de celle-ci. Il faut respecter les consignes jointes.

Merci pour votre participation.

PANNEAUPOCKET

Informations municipales de votre commune 24/24 et 7/7 jours.
Comment télécharger l'application sur mon smartphone?
PanneauPocket est disponible sur tous les téléphones Android et Apple.
Pour l'obtenir, il vous suffit de vous rendre sur votre store(PlayStore, AppleStore ou AppGalery) et de lancer le téléchargement.

Trier à Hatrize

LES CONSIGNES DE TRI ACTUELLES DU SIRTOM

Du 12 au 26 septembre, un spot TV a été diffusé sur les chaînes de la TNT (TF1, France TV, M6, Arte, NRJ12, Chérie, C8…)

Celui-ci met en avant une nouvelle consigne ; « si c'est un emballage, il se trie ». Cependant, cette consigne ne s'applique pas sur le territoire du SIRTOM pour le moment. En réalité, 50% des Français seulement, sont concernés par cette mesure. Les consignes n'ont pas changé :

Renseignements utiles

HORAIRES D'OUVERTURE DE LA MAIRIE

Lundi – Mardi – Jeudi de 13h00 à 17h00
Mercredi de 9h00 à 12h00
Vendredi de 9h00 à 12h00 et de 13h00 à 17h00

Tél : 03.82.33.02.20
Mail : secretariat@mairie-hatrize.fr
Site internet : www.mairie-hatrize.fr

OLC. (Communauté de Communes Orne Lorraine Confluences)
1 place du Général Leclerc 54580 AUBOUE **Tél. : 03 82 22 04 20**
Site web : https://www.olc54.fr/

CHENIL DU JOLI-BOIS : **Tél. : 03 82 22 11 47**
Ouvert au public tous les après-midis – de 14h00 à 17h00 y compris le samedi et dimanche.

LA FOURRIERE est ouverte tous les jours du lundi au samedi de 8h30 à 12h00 et de 14h00 à 17h00 sauf samedi après-midi – Fermée le dimanche et jours fériés mais une astreinte est assurée jour et nuit.

SIRTOM **Tél. : 03 82 20 22 00**
10 rue Mozart 54800 JARNY
site web : www.sirtom.fr

Syndicat Orne Aval **Tél. :03 87 73 33 33**
ORNE AVAL Centre d'activité Economique de Franchepré
CS 40030 54240 JOEUF

SOIRON
31 rue des Pivoines BP 8 CONFLANS **Tél. : 03 82 33 11 46**
54801 JARNY Cedex

Etat Civil

Ils se sont unis

GUIDON Victor, Antoine et CRUSSIÈRE Rémy, Georges, Marcel le 7 août 2021

Bienvenue à...

VOINSON LAMBOLEY Abel, Erene	né le 6 juin 2021 à Briey
DESIDERIO Elio	né le 9 août 2021 à Peltre
PINCK Soan	né le 29 août 2021 à Metz
MEGUEULLE Amaury	né le 6 novembre 2021 à Metz
LIEVIN Léna	née le 27 novembre 2021 à Briey

Ils nous ont quitté

BOUVELLE Marcel, Joseph	le 14 janvier 2021 à Homécourt
KOSMIDER Claude François	le 11 avril 2021 à Hatrize
PALLIANI André, Antimo	le 13 avril 2021 à Epinal
FELTEN Bernard	le 24 juin 2021 à Ars-Laquenexy
TERROINE Chantal, Marie	le 22 juillet 2021 à Hatrize
PIECZAK Marian	le 24 juillet 2021 à Briey
BONOMINI Silvio, René	le 22 septembre 2021 à Moyeuvre-Grande
PORT Pierrette	le 10 novembre 2021 à Verdun

Sponsors

LOTISSEMENT
" LES JARDINS D'HATRIZE "

Nos équipes vous assurent la maîtrise de toutes les étapes préliminaires et indispensables au succès de votre projet !

Renseignements : 06 23 67 69 89

Delt AMENAGEMENT

9A, Rue Saint Léon IX, 57850 DABO | 03.87.07.02.60
www.deltamenagement.fr | Groupe LINGENHELD

EUROVIA VINCI

Faites la route avec nous !

Eurovia recrute et forme
pour les métiers des travaux publics

Eurovia Briey
ZI la chenois, 54150 BRIEY
Tel : 03.82.46.51.80 – Fax : 03.82.46.51.81
www.eurovia.com

HATRIZE
Espace Jacques Prévert
DIMANCHE 30 Janvier 2022

En Concert à 15 heures

BIG BAND JAZZ HOMECOURT

17 musiciens revisitent les plus grands standards
du Jazz de 1930 à nos jours

The SMALL ED BAND

10 musiciens pour revivre les plus grands succès de

EDDY MITCHELL

=======

Ouverture des portes à 14 heures

=======

Entrée : 10 € (5€-de 12 ans) **Buvette**

Réservations

06 59 36 71 02 - 06 81 78 20 23

Organisé par le Big Band Jazz Homécourt
en partenariat avec la Municipalité

(selon directives sanitaires en vigueur le jour du concert)